



在宅急症照護試辦計畫說明

衛生福利部中央健康保險署

報告大綱

- 1 啟動在宅急症照護的緣由
- 2 健保在宅急症照護試辦計畫
- 3 Q&A



啟動在宅急症照護的緣由

擴大居家醫療照護：

啟動在宅急症照護模式

現況：居家醫療照護收案對象及服務項目

居住在家中或照護機構中 + **失能**(巴氏功能量表<60分) / 因疾病特性導致外出就醫不便 / 呼吸器依賴患者等病人
 + 經訪視人員**評估符合收案條件**，開立收案申請書，擬訂居家醫療照護計畫，提供服務並視情況調整

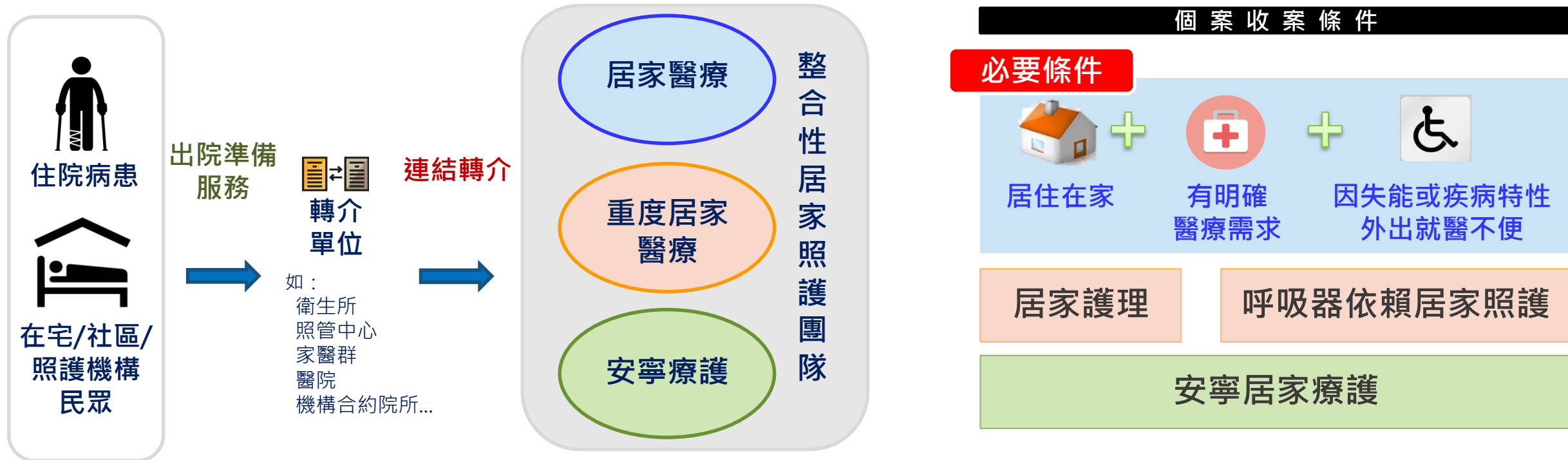

不同場域由醫事機構各司其職共同提供居家醫療照護服務





2022年住院人數前十大疾病

以感染症佔多數

全國

排序	主診斷(ICD10前3碼)	人數 (萬人)	件數 (萬件)	醫療費用 (億點)
1	肺炎	7.4	9.1	67.5
2	其他敗血症	6.1	7.2	80.5
3	來院接受其他照護	6.0	26.7	110.3
4	慢性缺血性心臟病	5.6	6.1	75.3
5	泌尿系統其他疾患	5.4	6.2	27.9
6	足月正常生產	4.4	4.4	15.4
7	膽結石	3.8	4.4	31.5
8	腦梗塞	3.7	4.6	41.3
9	蜂窩組織炎和急性淋巴管炎	3.3	3.6	15.9
10	股骨骨折	3.2	3.4	29.5
	其他	15.4	236.3	1,921
	總計	182	312	2,416

居整計畫個案

排序	主診斷(ICD10前3碼)	人數	件數 (萬件)	醫療費用 (億點)
1	肺炎	6,933	0.9	7.8
2	其他敗血症	6,149	0.8	8.9
3	泌尿系統其他疾患	5,813	0.7	4.0
4	呼吸衰竭	3,021	0.5	8.8
5	細菌性肺炎	2,680	0.3	3.9
6	腦梗塞	2,177	0.3	3.4
7	固體和液體所致之肺炎	1,988	0.2	2.3
8	COVID-19	1,926	0.2	1.5
9	來院接受其他照護	1,515	0.5	2.5
10	股骨骨折	1,448	0.2	1.5
	總計	42,923	10.1	100.1

照護機構住民

排序	主診斷(ICD10前3碼)	人數	件數 (萬件)	醫療費用 (億點)
1	肺炎	16,626	2.3	18.1
2	其他敗血症	13,384	1.7	17.2
3	泌尿系統其他疾患	11,731	1.5	7.9
4	細菌性肺炎	9,888	1.4	13.6
5	呼吸衰竭，他處未歸類	7,068	1.5	25.0
6	腦梗塞	3,404	0.4	5.4
7	COVID-19	3,309	0.4	2.2
8	股骨骨折	2,985	0.3	3.0
9	蜂窩組織炎和急性淋巴管炎	2,495	0.3	1.6
10	固體和液體所致之肺炎	2,404	0.3	2.5
	總計	76,769	18.3	178.1

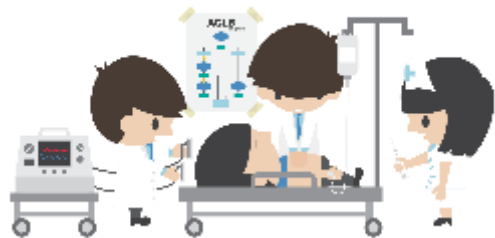

2022年

- 居整計畫收案8.1萬人
- 照護機構住民12.7萬人

精進居家照護 推動在宅急症照護

居家服務基礎建構

2016年起推動
居家醫療照護整合計畫

- 病患轉介連結
 - ✓ 出院準備服務、機構醫師巡診、到宅居家醫療、重度居家、安寧
- 醫事團隊整合
 - ✓ 依患者需求，醫事人員各司其職
- 緊急諮詢訪視
- 山地離島地區遠距會診



啟動多元服務試辦

推動在宅長照及在宅住院

- 2021年：
輔導建置在宅長照支援診所
(急重症)試辦計畫
 - ✓ 針對急重症個案建立轉銜機制，診所提供醫療照護，醫院建立出院轉銜及快速再住院支援機制。
- 2022年：
遠距科技智慧照護應用急重症暨安寧病患在宅住院創新模式計畫
 - ✓ 個案合作診所可藉由**遠距生理監測** (IoT)即時及延續性監測病況、藉由iCue智慧離床感測器即時並持續監測呼吸和離床情況。

2024年規劃

發展**在宅急症照護**模式

- 居家醫療急症患者
- 長照機構住民
- 急診感染症輕症患者
- 強化與長照連結



在宅急症照護模式 實現在地老化目標

一般住院

個案發生
急性問題

急診

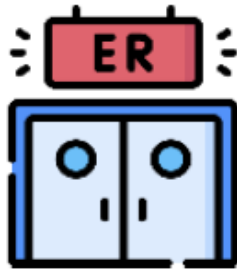

住院



出院

居整計畫
評估收案

在宅急症照護

個案發生
急症問題

模式A：
居家醫療個案

模式B：
照護機構住民

模式C：
非居家或照護機
構之個案

在宅急症
照護團隊



在宅急症照護

急診

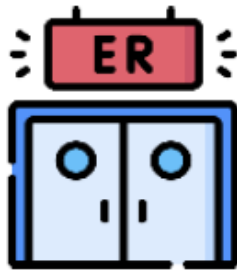

經評估後
返家治療



結案

回歸居家醫
療持續照護
或門診追蹤

健保在宅急症照護模式(預計113.7起實施)

目的

- ✓ 提供住院的替代服務，減少急診及住院情形
- ✓ 減少照護機構住民因急症往返醫院
- ✓ 強化各層級醫療院所進行垂直轉銜合作



醫療服務

- ✓ 醫師訪視
- ✓ 護理師訪視
- ✓ 其他醫事人員訪談
- ✓ 視訊診療輔助
- ✓ 導入遠端監測

病人參與

- ✓ 尊重病人在家接受治療的意願
- ✓ 減少病人及家屬往返醫院與照顧負擔
- ✓ 降低住院期間交叉感染的風險

收案對象

- ✓ 居家醫療個案
- ✓ 照護機構住民
- ✓ 急診行動不便之民眾

適應症

- ✓ 肺炎
- ✓ 尿路感染
- ✓ 軟組織感染

配套措施

- ✓ 健保給付檢討
- ✓ 科技輔助研發
- ✓ 大眾宣導衛教



全民健康保險 在宅急症照護試辦計畫

計畫內容、計畫申請、費用申報、VPN維護

本計畫預算來源

錢從哪裡來？

預算來源

地區醫院
收案

醫院總額專款

「地區醫院全人
全社區照護計畫」

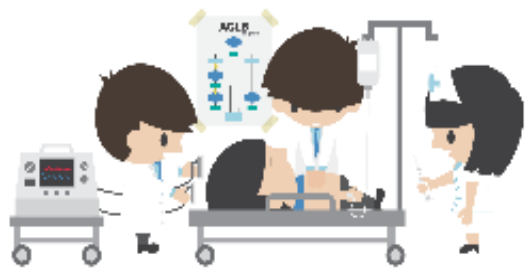

醫學中心、
區域醫院、
基層診所收案

其他預算

「居家醫療照護、在
宅急症照護試辦計畫、
助產所、精神疾病社
區復健及轉銜長照2.0
之服務」

虛擬健保
卡獎勵金

其他預算

「提升院所智慧
化醫療資訊機制、
獎勵上傳資料及
其他醫事機構網
路寬頻補助費用」

醫療服務提供者資格

誰可以執行這個計劃？

醫療服務提供者資格 1

醫療院所

居家個案

由參與居整計畫、居家照護及安寧居家療護院所組成照護小組提供本計畫服務

- 1.由原居整團隊、居家照護及安寧居家療護院所持續收案或轉介其他照護小組提供本計畫服務。
- 2.限醫院及診所收案。

機構住民

由健保巡診+已參與長照司「減少照護機構住民至醫療機構就醫方案」之醫療院所提供本計畫服務

急診個案

由參與居整計畫院所組成照護小組提供本計畫服務

居整個案由原團隊組成之照護小組提供服務，原團隊未參與本計畫或未被收案者，由參與居整之院所組成照護小組提供服務。

醫事人員

- ✓ 醫師、護理人員、藥事人員、呼吸治療師以專任人員為限。
- ✓ 醫師須具專科醫師資格。
- ✓ 醫事人員應接受4小時實體教育訓練並取得證明，即可參與本計畫；並應每年接受4小時繼續教育(得採線上課程)。



醫療服務提供者資格 2

✓ **第一年**教育訓練4小時(限實體課程，講師不得視訊授課)：

序號	課程名稱	課程大綱	時數
1	在宅急症照護試辦計畫介紹及申請	試辦計畫說明、計畫申請及醫療費用申報作業。	1
2	在宅急症照護實務運作	各模式之收案流程、處置及照護之介紹(含感染症抗生素使用建議)。	2
3	在宅急症照護之臨床檢驗(查)實務運用、小組照護機制	1.常見檢驗(查)、床側檢驗(查)、遠端監測設備之介紹及實務操作、通訊診療實例介紹。 2.跨團隊照護合作流程、後送機制、緊急事件處理及長照資源銜接之實務介紹。	1

✓ 每年**繼續教育**4小時(得採線上課程)：在宅急症照護相關課程均得採認，惟講師需為本署認可之師資。



醫療服務提供者資格3

訪視人員	專業訓練(參與本計畫起1年內完成)
護理人員	<ul style="list-style-type: none">✓ 照護小組內至少有1人須接受長期照顧專業訓練(Level II)。✓ 小組內同時段收案逾20人者，每收案20人應至少有1名護理人員需接受長期照顧專業訓練(Level II)。
藥事人員	經中華民國藥師公會全國聯合會培訓，取得 居家藥事照護資格證書 。
呼吸治療師	收案對象為 呼吸器依賴個案 ，應接受中華民國呼吸治療師公會全國聯合會培訓，取得 居家呼吸照護資格證書 。

計畫申請

主責院所

計畫公告1個月
內提出申請



本署分區業務組
審核同意



費用監控

分區業務組

計畫書內容：服務內容規劃、個案健康管理措施、24小時諮詢專線、具體後送機制、通訊診療計畫、當年預計執行案件量、醫療費用申報方式、檢附教育訓練證明、照護機構同意與醫療院所共同參與本計畫之證明文件...等。

1. 擇優辦理。
2. 核定同意函副知署本部及所在地主管機關(含照護機構資訊及同意照護小組執行通訊診療)。

視經費使用情形，適當限制照護小組執行案件量，以達經費管控目的。

收案對象

照顧誰？



收案對象

經醫師評估為**肺炎、尿路感染、軟組織感染**，應住院治療但適合在宅接受照護者，且須符合下列條件：

模式A 居家個案

1. 居整計畫。
2. 「呼吸器依賴患者整合性照護前瞻性支付方式計畫」居家照護階段。
3. 「全民健康保險醫療服務給付項目及支付標準」第五部第一章**居家照護**及第三章**安寧居家療護**。

模式B 機構住民

衛生福利部「減少照護機構住民至醫療機構就醫方案」之照護機構住民

模式C 急診個案

限失能(巴氏量表小於60分)或因疾病特性致就醫不便者

註：居家個案於本計畫照護期間，原參加計畫不結案，並於本計畫結束後回歸原計畫持續照護。

收案程序、收案適應症

什麼時候提供服務？
提供什麼服務？

收案程序(收案限醫院及診所)

模式A
居家個案

模式B
機構住民

模式C
急診個案

照護小組直
接到宅(機構)



在宅急症
收案

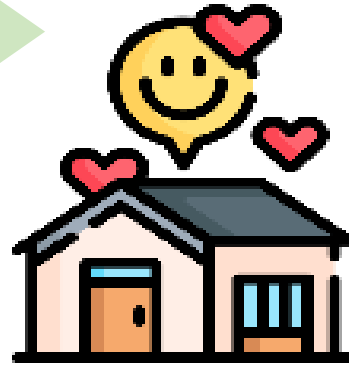

在宅急症照護小組
提供治療

結案

回歸居家醫
療持續照護、
門診追蹤

急診

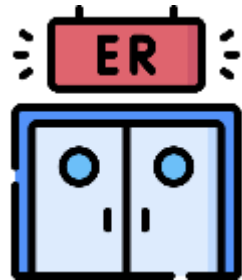

經評估後
在宅急症
收案

1. 向病人詳細說明，並取得病人同意書。
2. 收案後24小時內(翌日)至VPN登打收案申請書。

個案發生急症問題

收案適應症1

疾病別	收案適應症
肺炎	<p>以下四項應至少符合三項：</p> <ol style="list-style-type: none">1. 臨床症狀：明顯下呼吸道症狀，如(膿)痰、氣促、喘鳴、胸部不適、胸痛或聽診異常(喘鳴音、囉音)；或出現全身症狀如發燒、心跳變快、血壓偏低、意識改變(嗜睡、混亂、瞻妄或不安)、食慾變差等。2. 實驗室檢查：血液白血球(嗜中性球比例)上升、C反應蛋白上升、流感或COVID-19快篩陽性、肺炎鏈球菌或退伍軍人症尿液抗原陽性。3. 影像學檢查：X光發現或超音波之發現(影像備查)。4. 細菌抹片或培養報告：痰液或血液之有意義發現。

收案適應症2

疾病別	收案適應症
尿路感染	<p>以下四項應至少符合二項：</p> <ol style="list-style-type: none">1. 局部症狀：如解尿灼熱、疼痛、尿少、膿尿且過去一週內，經口服抗生素治療失敗。或腰側敲擊痛。2. 全身症狀：如發燒、心跳變快、血壓偏低、意識改變(嗜睡混亂、瞻妄或不安)、食慾變差等。3. 實驗室檢查：血液白血球(嗜中性球比例)上升、C反應蛋白上升，尿液常規白血球上升、Bacteria、Nitrite呈陽性反應。4. 細菌抹片或培養報告：尿液或血液之有意義發現。

收案適應症3

疾病別	收案適應症
軟組織 感染	<p>以下四項應至少符合三項：</p> <ol style="list-style-type: none">1. 局部症狀：如紅腫熱痛，且過去一週內，經口服抗生素治療失敗。2. 全身症狀：如發燒、心跳變快、血壓偏低、意識改變(嗜睡、混亂、瞻妄或不安)、食慾變差等。3. 理學檢查：皮膚紅腫、傷口或化膿表現(影像備查)。4. 實驗室檢查：血液白血球(嗜中性球比例)上升、C反應蛋白上升。或細菌抹片或培養報告：傷口或血液之有意義發現。

照護內容1

在宅急症照護小組

醫師、護理人員、
呼吸治療師、藥師
訪視服務

醫師
通訊
診療

藥品處方
調劑

檢驗、檢查
【含床側檢(驗)查
POCT、POCUS】

24小時諮詢專線、
緊急訪視服務

綠色通道
後送醫院

協助連結
長照資源

個案健康管理



照護內容2

- **醫師應於收案3天內完成實地訪視**，護理人員於照護期間應每天實地訪視；醫師評估病人有實際藥事或呼吸照護需求者，得連結藥師或呼吸治療師提供訪視服務。
- **醫師未執行實地訪視**時，仍應每日以**通訊方式追蹤病人病情**；醫事人員訪視應製作病歷或訪視紀錄。
- 主治醫師於相**同時段**內，收案**上限20人**。
- 主治**醫師**至病人住家或照護機構提供醫療服務，視為符合醫師法稱應邀出診，**不需經事先報准執業所在地主管機關**；**其他醫事人員**須由所屬醫事服務機構進行**造冊**並向當地衛生主管機關及保險人申請**核備**。

給付項目及支付標準

回饋獎勵金

虛擬健保卡獎勵

服務的費用給付及申報

給付項目及支付標準1

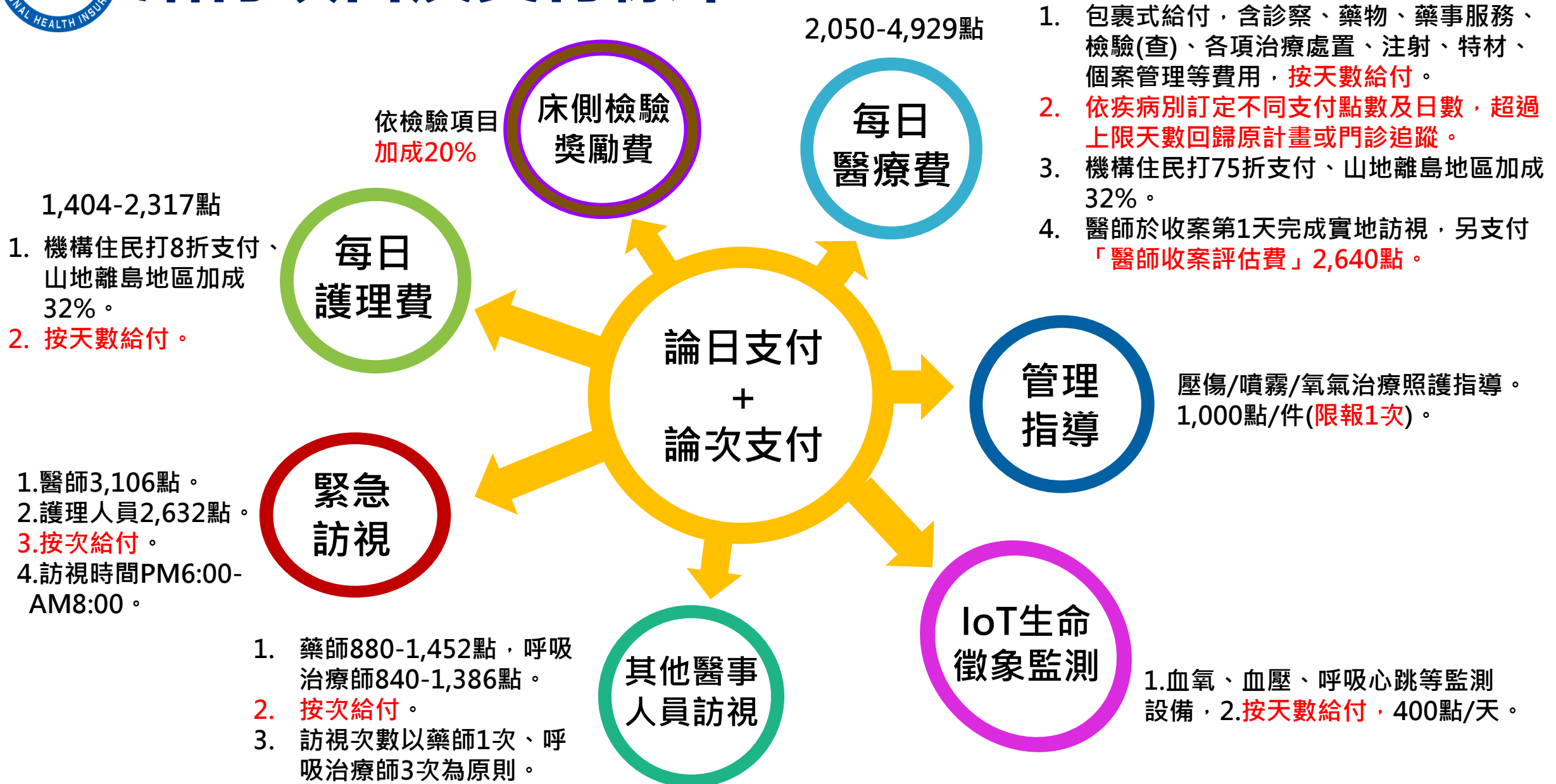



給付項目及支付標準2

	目標天數	上限天數	每日醫療費
肺炎	9天	14天	2,800-4,929點
尿路感染	7天	9天	2,050-3,608點
軟組織感染	6天	8天	2,329-4,099點

註：

1. 特約醫事服務機構對同一病人於相同照護期間，僅可擇一最適疾病(主診斷)進行申報。
2. 同一病人結案後7天內由同一照護小組重新收案，或轉由其他照護小組持續本計畫照護者，視為一件在宅急症照護案件，照護天數不得重新計算。
3. 原居家個案或照護機構住民經同一醫師訪視後當日由本計畫收案，應申報本計畫每日醫療費，不得重複申報原計畫醫師訪視費或門診診察費。



給付項目及支付標準3

支付代碼	診療項目	支付點數	支付代碼	診療項目	支付點數
	每日醫療費(天)			軟組織感染(6天)	
	肺炎(9天)				
P8401C	1.在宅	3,734	P8411C	1.在宅	3,105
P8402C	2.機構	2,800	P8412C	2.機構	2,329
	山地離島地區每日醫療費(天)			山地離島地區每日醫療費(天)	
P8403C	1.在宅	4,929	P8413C	1.在宅	4,099
P8404C	2.機構	3,697	P8414C	2.機構	3,074
P8405C	肺炎(第10-14天)	1,867	P8415C	每日醫療費 (軟組織感染第7-8天)	1,552
	尿路感染(7天)			每日護理費(天)	
P8406C	1.在宅	2,733	P8416C	1.在宅	1,755
P8407C	2.機構	2,050	P8417C	2.機構	1,404
	山地離島地區每日醫療費(天)			山地離島地區每日護理費(天)	
P8408C	1.在宅	3,608	P8418C	1.在宅	2,317
P8409C	2.機構	2,706	P8419C	2.機構	1,854
P8410C	尿路感染(第8-9天)	1,366	P8420C	每日護理費(肺炎10-14、尿路感 染8-9、軟組織感染7-8天)	877

給付項目及支付標準4

支付代碼	診療項目	支付點數	支付代碼	診療項目	支付點數
P8421C	其他醫事人員訪視費 醫師收案評估費(件) 居家藥事照護費(次)	2,640	P8430C	管理指導費 壓傷照護指導費(件) 包含三級以上壓傷傷口照護之病人及家屬衛教指導、24小時諮詢服務等費用，照護小組應將衛教指導情形記載於病歷及VPN訪視紀錄。	1,000
P8422C	1.在宅	1,100	P8431C	噴霧治療指導費(件) 本項包含蒸汽吸入、抽痰或咳嗽拍痰之病人及家屬衛教指導、24小時諮詢服務等費用，照護小組應將衛教指導情形記載於病歷及VPN訪視紀錄。	1,000
P8423C	2.機構 山地離島居家藥事照護費(次)	880			
P8424C	1.在宅	1,452	P8432C	氧氣治療指導費(件) 包含氧氣、鼻導管、各式面罩、T型管、呼吸器等氧氣照護之病人及家屬衛教指導、24小時諮詢服務等費用，照護小組應將衛教指導情形記載於病歷及VPN訪視紀錄。	1,000
P8425C	2.機構 呼吸治療師訪視費(次)	1,162			
P8426C	1.在宅	1,050	P8428C	1.在宅	1,386
P8427C	2.機構 山地離島呼吸治療師訪視費(次)	840			
P8428C	1.在宅	1,386	P8429C	2.機構	1,109
P8429C	2.機構	1,109			



給付項目及支付標準5

支付代碼	診療項目	支付點數	支付代碼	診療項目	支付點數
P8435C	<p>緊急訪視費及其他費用</p> <p>遠端生命徵象監測費(天)</p> <p>1.包含遠端生命徵象監測設備成本(如血壓、血氧、呼吸等)、至案家完成設備架設及設定、教導病人及照顧者使用設備、電子資料處理醫事人員監測判讀及行政成本等。</p> <p>2.照護小組應將遠端監測設備之類型及使用頻率記載於病歷並保留照片備查。</p>	400	P8433C P8434C	<p>醫師緊急訪視費(次)</p> <p>護理人員緊急訪視費(次)</p> <p>適應症：</p> <ol style="list-style-type: none"> 1.生命徵象不穩定。 2.呼吸喘急持續未改善。 3.譫妄或意識狀態不穩定。 4.急性疼痛發作。 5.發燒或突發性體溫不穩定。 6.急性腹瀉。 7.須立即處理之管路問題。 8.其他經醫師評估有立即前往需要者。 	3,106 2,632

給付項目及支付標準6：回饋獎勵金

1. 為鼓勵照護小組提升照護品質並即時結案，病人若提早完治，其節省之費用差額將支付8成予收案院所作為獎勵。
2. 病人結案後14日內轉急診/住院者，不支付獎勵金。
3. 照護對象來源為急診個案，不給付回饋獎勵金。

$$\left[\text{每件基本點數} - \text{實際申報點數} \right] \times 80\% = \text{獎勵金}$$

基本點數 = (每日醫療費 + 每日護理費) * 疾病目標天數

實際申報點數 = (每日醫療費 + 每日護理費) * 實際照護天數 + 所有緊急訪視費



回饋獎勵金試算

計算範例：提早1天完治結案，且照護期間有1次醫師緊急訪視。

疾病別及目標天數	照護族群	每件基本點數	實際申報點數	80%差額
肺炎 9天	居家個案	49,401	47,018	1,906
	機構住民	37,836	36,738	878
尿路感染 7天	居家個案	31,416	30,034	1,106
	機構住民	24,178	23,830	278
軟組織感 染6天	居家個案	29,160	27,406	1,403
	機構住民	22,398	21,771	502

每件基本點數
 $= (3,734 + 1,755) * 9$
 $= 49,401$
 實際申報點數
 $= (3,734 + 1,755) * 8 + 3,106$
 $= 47,018$
 獎勵金
 $= (49,401 - 47,018) * 0.8$
 $= 1,906$

註：每件基本點數計算方式

1.肺炎：每日醫療費9天+每日護理費9天。

2.尿路感染及軟組織感染：每日醫療費7天(6天)+每日護理費7天(6天)。

3.實際申報點數：每日醫療費(少1天)+每日護理費(少1天)+1次醫師緊急訪視。

給付項目及支付標準7： 虛擬健保卡獎勵

- 協助收案病人綁定虛擬健保卡獎勵金：每名病人獎勵200點，限獎勵一次。(含居護所或居家呼吸照護所)
- 虛擬健保卡申報指標獎勵金：依收案院所當年使用虛擬健保卡申報醫療費用之案件比率計算

獎勵指標 占率	每件獎勵點數		收案院所當年度累計收案 ≥10人，每家機構獎勵點數
	一般 地區	山地離島 地區	
5%≤占率<25%	10	20	5,000
25%≤占率<50%	20	40	10,000
50%≤占率<70%	30	60	20,000
≥70%	40	80	30,000

*註：分子：收案院所當年度以虛擬健保卡申報本計畫醫療費用成功之件數。
分母：收案院所當年度申報本計畫醫療費用之件數。



費用申報1

- 照護小組於提交計畫申請書時，擇定以下任一項醫療費用申報方式
 1. 由收案院所統一申報。
 2. 「每日護理費」及「護理人員緊急訪視費」由設有居家護理服務項目之護理機構或居家呼吸照護所申報(限由一家居家護理服務院所申報)，其餘醫療費用統一由收案院所申報。居家護理服務院所提供呼吸治療師訪視服務者，得一併申報呼吸治療師訪視費。

- 申報規定
 1. 結案後按月申報，並於門診醫療點數清單填報「案件分類：E1」及任一「特定治療項目代號：EN」。
 2. 「就醫日期」及「治療結束日期」欄位分別填報該案件收案日期及結案(轉院)日期。
 3. 「轉診、處方調劑或特定檢查資源共享案件註記」及「轉診、處方調劑或特定檢查資源共享案件之服務機構代號」欄位分別填報「EN」及收案院所代號。→歸戶用。



費用申報2

➤ 申報規定(續)

4. 申報緊急訪視費時，「醫令執行時間-起/迄」請填至時分。
5. 本計畫除給付規定及支付標準所列項目，收案院所或居家護理機構於申報費用時，仍應填報各項醫令編號、名稱及數量等資訊，並於醫令類別填報「4：不計價」、點數填報0，以利保險人估算實際醫療成本。
6. 執行床側檢驗(查)時，該筆檢驗(查)醫令之醫令類別請填報「4：不計價」，點數請填0，並於「支付成數」填入「120」。
7. 申報山地離島地區醫療費用：應於門診醫療服務點數清單之「特定地區醫療服務」欄位填寫「04」，並於「支援區域」填寫山地離島地區之地區代碼。



健保卡登錄及上傳

1. 參照住院模式，入院日及出院日健保卡需過卡；本計畫僅照護**第1天及結案當天需過卡**登錄就醫紀錄，24小時內上傳本署備查。
2. 過卡流程
 - 1) 由收案院所統一執行醫療費用申報者：由收案院所於照護第1天過卡取號，並於結案當天過卡。
 - 2) 由收案院所及居家護理服務院所分別申報者：照護第1天由**收案院所及居家護理服務院所分別**過卡取號，並於結案當天分別過卡。
 - 3) 過卡之就醫類別**第1天**填報「**01西醫門診**」，**結案當天**填報「**AH居家照護**」(不累計就醫序號)
 - 4) **醫師採視訊診療者，應使用虛擬健保卡過卡**，病人未綁定或拒絕使用虛擬健保卡，改填列異常就醫序號NVIT。

其他本計畫有關項目說明

結案條件、

觀察指標及

部分負擔虛擬健保卡獎勵

退場機制

VPN系統維護

財務影響

結案條件、觀察指標及部分負擔

結案條件

- ✓ 死亡
- ✓ 遷居
- ✓ 拒絕訪視
- ✓ 完成治療 (病情改善)
- ✓ 轉急診
- ✓ 轉住院
- ✓ 改由其他院所收案

列為次年度是否繼續辦理之參考

觀察指標

- ✓ 結案後14天(3天)內轉住院率
- ✓ 結案後14天(3天)內轉急診率
- ✓ 緩解完治率
- ✓ 超出計畫目標天數案件比率

部分負擔

比照居家照護收取5%部分負擔費用。
計算方式：(每日醫療費+每日護理費)*5%



部分負擔試算

計算方式：(每日醫療費+每日護理費)*5%

➤ 以肺炎住院案件為例，部分負擔(10%)約7,720元，本計畫以每日醫療費及每日護理費計算(5%)，僅需2,470元，差額5,250元。

疾病別及目標天數	照護族群	111年平均每件住院費用	住院部分負擔費用(10%)(A)	本計畫每件費用	本計畫部分負擔費用(B)	民眾節省自付額(A)-(B)
肺炎 9天	居整個案	77,204	7,720	64,197	2,470	5,250
	機構住民	75,750	7,575	51,782	1,892	5,683
	急診個案	58,477	5,848	64,197	2,470	3,378
尿路感染 7天	居整個案	45,952	4,595	43,312	1,571	3,024
	機構住民	48,433	4,843	35,644	1,209	3,634
	急診個案	35,486	3,549	43,312	1,571	1,978
軟組織 感染 6天	居整個案	41,078	4,108	40,656	1,458	2,650
	機構住民	43,070	4,307	33,464	1,120	3,187
	急診個案	30,657	3,066	40,656	1,458	1,608



退場機制

- 一. 未依排定時間進行實地訪視且未事先通知病人、無故拒絕轉介單位轉介之病人、或參與本計畫有待改善事項，經保險人通知限期改善而未改善者，應自本署通知終止執行本計畫日起退出本計畫。
- 二. 涉及特管辦法第38-40條所列違規情事之一暨第44、45條違反醫事法令受衛生主管機關停業處分或廢止開業執照處分，且經保險人核定違規者（含行政救濟程序進行中尚未執行或申請暫緩執行者），應自本署第一次核定違規函所載核定**停約**或**終止**特約日起退出執行本計畫。
- 三. 經本署分區業務組審查不符合參與資格或應終止參與資格，得於通知送達日起30日內，以書面向保險人分區業務組申請複核，但以一次為限。



VPN系統維護-收案申請書

「全民健康保險在宅急症照護試辦計畫」收案申請書

收案機構名稱：	代號：	照護團隊代號：
收案日期：年 月 日	申請日期：年 月 日	
主治醫師	主治醫師身分證號	
主護理師	主護理師身分證號	主護理師所屬院所
第一部分：基本資料		
病人姓名	性別	<input type="checkbox"/> 1 男 <input type="checkbox"/> 2 女
身分證號	電話	出生日期 年 月 日
居住地址		
居住狀況	<input type="checkbox"/> 1 獨居 <input type="checkbox"/> 2 家人同住 <input type="checkbox"/> 3 親友同住 <input type="checkbox"/> 4 其他	
常用語言	<input type="checkbox"/> 1 國語 <input type="checkbox"/> 2 台語 <input type="checkbox"/> 3 客家語 <input type="checkbox"/> 4 原住民族語 <input type="checkbox"/> 5 其他	
主要聯絡人	與病人關係：	聯絡電話/手機：
社會福利身分別	<input type="checkbox"/> 1 無 <input type="checkbox"/> 2 低收入戶 <input type="checkbox"/> 3 中低收入戶 <input type="checkbox"/> 4 榮民 <input type="checkbox"/> 5 原住民 <input type="checkbox"/> 6 領有身心障礙證明	
照顧者	<input type="checkbox"/> 1. 本人 <input type="checkbox"/> 2. 配偶 <input type="checkbox"/> 3. 子女 <input type="checkbox"/> 4. 看護 <input type="checkbox"/> 5. 其它	
決策者	<input type="checkbox"/> 1. 本人 <input type="checkbox"/> 2. 配偶 <input type="checkbox"/> 3. 子女 <input type="checkbox"/> 4. 其他	
第二部分：健康狀況		
意識狀態	<input type="checkbox"/> 1 清醒 <input type="checkbox"/> 2 嗜睡 <input type="checkbox"/> 3 混亂 <input type="checkbox"/> 4 呆滯(木僵) <input type="checkbox"/> 5 昏迷(或植物人) <input type="checkbox"/> 6 其他	
情緒狀態	<input type="checkbox"/> 1 平穩 <input type="checkbox"/> 2 憂鬱 <input type="checkbox"/> 3 焦慮 <input type="checkbox"/> 4 無法評估	
理解能力	<input type="checkbox"/> 1 良好 <input type="checkbox"/> 2 僅可理解簡單句子或關鍵字 <input type="checkbox"/> 3 無法理解 <input type="checkbox"/> 4 無法評估	
呼吸	<input type="checkbox"/> 1 自行呼吸 <input type="checkbox"/> 2 使用氧氣 <input type="checkbox"/> 3 使用侵襲性呼吸器 <input type="checkbox"/> 4 使用非侵襲性呼吸器	
(可複選)	<input type="checkbox"/> 5 使用氣切管或氣管內管插管 <input type="checkbox"/> 6 其他	
進食	<input type="checkbox"/> 1 由口進食 <input type="checkbox"/> 2 鼻胃管灌食 <input type="checkbox"/> 3 靜脈注射 <input type="checkbox"/> 4 其他	
排泄	<input type="checkbox"/> 1 自行排泄 <input type="checkbox"/> 2 需協助排泄 <input type="checkbox"/> 3 大小便失禁 <input type="checkbox"/> 4 存留導尿管 <input type="checkbox"/> 5 腸造口 <input type="checkbox"/> 6 其他	
	<input type="checkbox"/> 1 完整	

(一)肺炎

- 1. 臨床症狀：下呼吸道症狀如痰、氣促、喘鳴、胸部不適、胸痛或聽診異常；或發燒、心跳變快、血壓偏低、意識改變、食慾變差。
- 2. 實驗室檢查：血液白血球或C反應蛋白上升、流感或COVID-19快篩陽性、肺炎鏈球菌或退伍軍人症尿液抗原陽性。
- 3. 影像學檢查：X光發現或超音波之發現。
- 4. 細菌抹片或培養報告：痰液或血液之有意義發現。

(二)尿路感染

- 1. 局部症狀：解尿灼熱、疼痛、尿少、膿尿或腰側敲擊痛。且過去一週內經口服抗生素治療失敗。
- 2. 全身症狀：發燒、心跳變快、血壓偏低、意識改變、食慾變差等。
- 3. 實驗室檢查：血液白血球或C反應蛋白上升，尿液常規白血球上升、Bacteria、Nitrite 陽性反應。
- 4. 細菌抹片或培養報告：尿液或血液之有意義發現。

(三)軟組織感染

- 1. 局部症狀：如紅腫熱痛，且過去一週內，經口服抗生素治療失敗。

收案適應症明細。

收案申請書：

收案後24小時內至VPN維護送本署備查。

1. 收案適應症：應至少符合3項方可收案(尿路感染須符合2項)

2. ADL：收案時和結案時皆須填報

/培
。寺合



VPN系統維護-訪視紀錄

「全民健康保險在宅急症照護試辦計畫」訪視紀錄

※一個訪視人員填寫1頁，同日有不同醫事人員訪視則填寫不同頁面

日期	年 月 日 (Day1)	年 月 日 (Day2)	年 月 日 (Day3)
時間	: - :	: - :	: - :
訪視人員類別	<input type="checkbox"/> 1. 醫師 <input type="checkbox"/> 2. 護理人員 <input type="checkbox"/> 3. 呼吸治療人員 <input type="checkbox"/> 4. 藥事人員	<input type="checkbox"/> 1. 醫師 <input type="checkbox"/> 2. 護理人員 <input type="checkbox"/> 3. 呼吸治療人員 <input type="checkbox"/> 4. 藥事人員	<input type="checkbox"/> 1. 醫師 <input type="checkbox"/> 2. 護理人員 <input type="checkbox"/> 3. 呼吸治療人員 <input type="checkbox"/> 4. 藥事人員
訪視人員			
訪視類別	<input type="checkbox"/> 1. 實地訪視 <input type="checkbox"/> 2. 通訊訪視 <input type="checkbox"/> 3. 緊急訪視	<input type="checkbox"/> 1. 實地訪視 <input type="checkbox"/> 2. 通訊訪視 <input type="checkbox"/> 3. 緊急訪視	<input type="checkbox"/> 1. 實地訪視 <input type="checkbox"/> 2. 通訊訪視 <input type="checkbox"/> 3. 緊急訪視
生命徵象	體溫: 脈搏: 呼吸: 血壓: 血氧:	體溫: 脈搏: 呼吸: 血壓: 血氧:	體溫: 脈搏: 呼吸: 血壓: 血氧:
問題、評估、計畫 (PAP)			
紀錄上傳時間			

訪視紀錄：
 照護期間每日至VPN維護，以利小組內醫事人員交班。



中區業務組113年度可執行案件數

類別	醫學中心 區域醫院 診所	地區醫院	合計
預算來源	其他預算	地區醫院專款	
可執行案件量	856	725	1,581



計畫各事項聯絡窗口

申請資格、報備支援疑義

- 1.臺中市(東、西、南、北、中區及西屯、南屯、北屯區)：楊小姐分機6629
(D110612@nhi.gov.tw)
- 2.臺中市(原台中縣各鄉鎮)：任小姐分機6609 (D110276@nhi.gov.tw)
- 3.彰化縣：李小姐分機6686 (D110686@nhi.gov.tw)
- 4.南投縣：王小姐分機6606 (D110218@nhi.gov.tw)

計畫書內容

- 1.醫院：分機6508陳小姐(D110544@nhi.gov.tw)
- 2.西醫基層：分機6807洪小姐(D110579@nhi.gov.tw)



Health for All

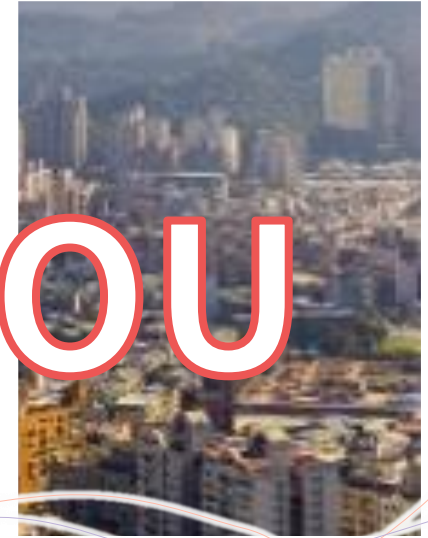

THANK YOU

